



CGVVR INFOS

Bulletin d'information du Centre Généalogique de Vienne et de la Vallée du Rhône
Siège Social : Maison des Syndicats, 2 chemin des Aqueducs 38200 Vienne

Site: <http://www.cgvvr.org>

BULLETIN D'INFORMATION N° 29 – décembre 2022

LE MOT DU PRESIDENT

L'année 2022 se termine marquée par une reprise de nos activités approchant celles antérieures à la Covid et nous espérons la confirmation de cette tendance.

En effet, nous avons pu tenir notre Assemblée Générale en mars comme dans le passé, avec l'animation patrimoine de l'après midi à Revel-Tourdan.

Nous avons participé à différentes manifestations : le congrès de la SAGA, le forum EGDA, les Journées Européennes du Patrimoine et la Journée des Associations à Vienne.

Nous préparons nos principaux événements du 1^{er} semestre 2023. L'Assemblée Générale est fixée au 18 mars et notre sortie annuelle est prévue le 10 juin. Merci de bien vouloir prendre note des dates.

Depuis la crise sanitaire, nous avons constaté une réelle désaffection de nos permanences à Vienne et à Roussillon. Nous espérons que cette baisse de fréquentation soit momentanée et que vous reviendrez nombreux afin de garder le lien et la convivialité entre adhérents.

Je vous souhaite de passer d'excellentes fêtes de fin d'année et d'ores et déjà vous présente mes vœux de bonheur et santé pour 2023.

Roger Ligonnet

LES PERMANENCES DE L'ASSOCIATION / 1^{er} SEMESTRE 2023

VIENNE - Siège social, Maison des Syndicats, 2 chemin des Aqueducs

2^e lundi du mois de 14h à 17h et 3^e samedi du mois de 14h à 17h

(*1) : samedi 18 mars : date de notre AG, déplaçant la permanence au 25 mars.

ROUSSILLON - Château de l'Edit

1^{er} jeudi du mois de 14h à 17h et 2^e samedi du mois de 9h à 11h

(*2) : samedi 10 juin est la date de la sortie annuelle -> pas de 2e permanence à Roussillon en juin.

Ce calendrier peut être modifié. Consultez régulièrement notre site internet.

Permanences à VIENNE			
	JANVIER	FEVRIER	MARS
Lundi 14h à 17h	9	13	13
Samedi 14h à 17h	21	18	25 (*1)
	AVRIL	MAI	JUIN
Lundi 14h à 17h	17 (décalé suite à Pâques)	15 (décalé, 8 mai férié)	12
Samedi 14h à 17h	15	20	17
Permanences à ROUSSILLON			
	JANVIER	FEVRIER	MARS
Jeudi 14h à 17h	5	2	2
Samedi 9h à 11h	14	11	11
	AVRIL	MAI	JUIN
Jeudi 14h à 17h	6	4	1
Samedi 9h à 11h	8	13	/ (*2)

Retour sur notre 2^e semestre 2022



Suite à l'invitation de la Société des Amateurs de Généalogie de l'Ardèche, cinq d'entre nous : Mireille, Michel, Renée, Roger et Claude se sont retrouvés en terre ardéchoise.

La journée s'annonce très chaude, mais nous sommes accueillis avec du café et un rafraîchissement dans une vaste salle culturelle, place du Moulin du Roy.



❖ Congrès S.A.G.A. à Saint-Marcel -lès-Annonay, jeudi 4 août 2022

M. Patrice Guérin, président SAGA ouvre la séance en remerciant les nombreux présents lesquels sont en majorité ardéchois, mais il y a des gens des départements voisins et près de dix stands associatifs. Une présentation de Saint-Marcel, village situé au pied du Pilat, est faite par l'adjoint à la culture de la commune, elle est suivie par l'évocation de Boulieu-lès-Annonay, bourg tout proche.

Mme Marie-Hélène Reynaud, directrice du musée Canson-Montgolfier d'Annonay, retrace l'histoire de la fabrication du papier dans la vallée de la Deûme ; des machines sont encore actives pour les démonstrations.

Mme Juliette Gaultier, directrice des archives départementales de l'Ardèche et son adjoint M. François Stevenin, interviennent ensuite. Les salles de lecture des AD ardéchoises ont été fermées plusieurs semaines suite à un piratage de leur réseau. La recherche d'archives dans leur silo n'était plus possible, mais le site en ligne resta opérationnel.

Parmi leurs projets : rajouter 10 années d'état civil en ligne à toute l'Ardèche, soit renseigner jusqu'à 1912.

Les AD 07 coopèrent avec la SAGA depuis longtemps ; les généalogistes disposent d'un local aux AD pour leurs dépouillements. Ils se sont lancés depuis 2010 dans la numérisation et l'indexation des actes de notaires (5 000 registres déjà photographiés sur les 16 000 déposés en Ardèche). Leurs adhérents ayant accès aux données via des tables. La SAGA envisage aussi des cours de paléographie.

Quelques auteurs présentent leur dernier ouvrage, ainsi Jean-Louis Coste avec *les Coste dits Buffe, racines ardéchoises*, fruit de ses recherches. Ce patronyme est très présent dans l'Ardèche, voire dans la Drôme.



Alain Estéoule, évoque son livre sur Boissy d'Anglas, célébrité ardéchoise sous la Révolution.

La matinée se termine avec des échanges questions et réponses, et par la traditionnelle photo de groupe sur un grand escalier, avant le repas pris dans la salle.

Parmi les présents du matin, beaucoup sont partis. Les gens d'Annonay étaient attendus l'après-midi pour la visite des stands de généalogie ; mais avec la forte chaleur peu de visiteurs sont venus, ce qui a bien réduit les échanges, il est toutefois agréable de converser entre exposants.



Une visite guidée du village médiéval de Boulieu était prévue ; les quelques participants ont dû rechercher l'ombre des petites ruelles étroites du vieux village !

❖ Salon des associations de Vienne

Samedi 17 septembre, le Manège du quartier Saint-Germain a accueilli la 3^e édition de ce forum viennois. Comme les années précédentes, nous nous sommes démultipliés pour être présent à ce salon et aux JEP de l'Hôtel de ville ce même week-end ; Pierre et Roger ont tenu le stand CGVVR au Manège.



Des visiteurs.



Des dames confectionnant des cocotes en papier !

La ville de Vienne avait annoncé une cinquantaine d'exposants d'associations viennoises, culturelles, socio-culturelles, d'activités multiples ou encore le mieux vivre.

Quelques grandes organisations comme UFC que choisir ou Amnesty International s'étaient jointes aux associations locales. Dès 10 heures de nombreux visiteurs circulèrent dans les allées afin de s'informer, se renseigner, s'inscrire et encore profiter des jeux de quelques animations.

❖ Journées européennes du Patrimoine, 17 et 18 septembre à l'Hôtel de ville de Vienne

Présents, nous avons animé notre atelier d'aide généalogique et présenté notre exposition. Notre stand a été tenu samedi par Renée (M), Guy et Claude, dimanche par Roger, Pierre et Claude.

L'aide généalogique a fonctionné, apportant des réponses à pratiquement toutes les demandes, seules des questions ardues n'ont pas pu avoir des réponses complètes.



Trois personnalités de Vienne des siècles passés ont été présentées :

o **Pierre Schneyder**, dessinateur talentueux, archéologue précurseur, ayant eu une destinée hors du commun.

o **Claude Grange**, sculpteur, dont l'œuvre fut immense au cours de sa longue carrière.

o **Lucien Hussel**, député-maire de Vienne, grand bâtisseur et homme très actif. Claudine Coste, l'épouse militante fut aussi évoquée.

La généalogie de chacun complétait la biographie illustrée.



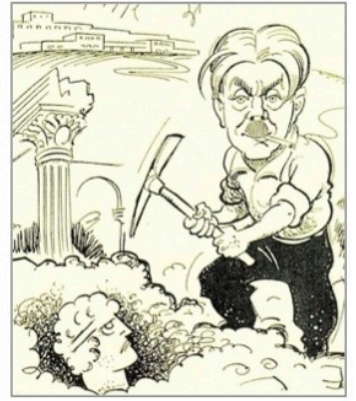
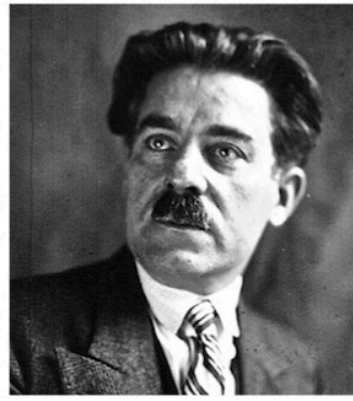
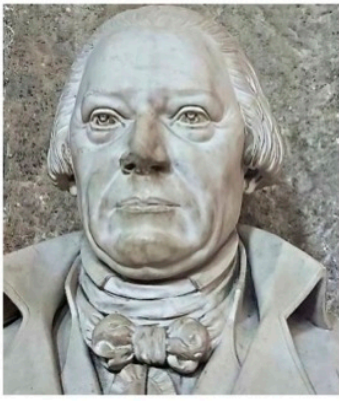

Personnages de l'expo JEP : Pierre Schneyder, Claude Grange, Lucien Hussel et caricature de L. Hussel

Le nombre de visiteurs a été en baisse pour l'ensemble des trois demi-journées, régression observée depuis la Covid ; voire aussi un moindre attrait des Journées Patrimoine sur Vienne ? La concurrence du salon des associations du samedi pourrait être aussi une explication.

❖ **Exposition des chapelles locales**

Notre exposition 2021, 'Chapelles de l'Isère rhodanienne et du Pilat rhodanien' ayant été sollicitées par deux associations locales pour leur animation JEP 2022, les 24 bristol ont été exposés à nouveau comme suit :

- o **édifices de l'Isère rhodanienne** : au château de Bresson à Moissieu-sur-Dolon (38)



- o **édifices du Pilat Rhodanien** : à la chapelle du Calvaire à Chavanay (42)

Les deux présentations ont été bien appréciées et

amplement visitées ; ainsi à Moissieu, près de 200 personnes pour les deux jours. L'exposition *chapelles du Pilat* a migré



ensuite au pôle culturel de Chavanay ; tous les enfants ont été ravis de découvrir cela ; des futurs passionnés du patrimoine !

❖ forum de l'EGDA

(Etudes Généalogiques Drôme Association)

Dimanche 16 octobre 2022, Renée (M), Renée (T) et Roger représentant le CGVVR ont participé à cette journée d'échange de l'EGDA qui accueillait ses visiteurs cette année au bourg de Châteaudouble, à l'est de Valence.

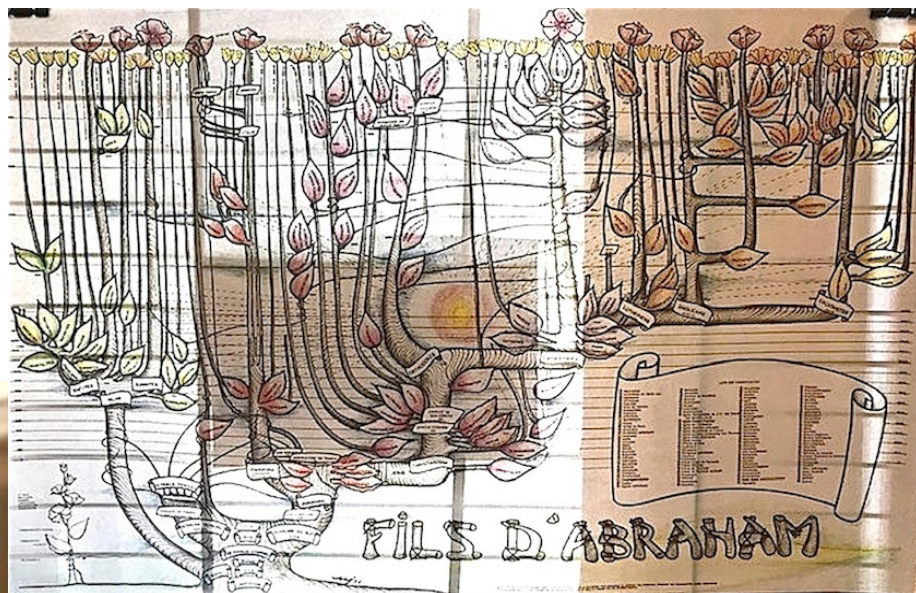

Un arbre original présenté par l'EGDA

Ce salon généalogique était réussi dans le passé, mais cette édition de reprise après la pandémie Covid, n'a pas eu son ambiance et son affluence habituelle.

Merci aux organisateurs pour leur initiative et leur traditionnel repas de la pause déjeuner.

In memoriam

Avec une grande tristesse nous avons appris les décès de deux anciens de notre centre :



Noëlle Chanaux, ancienne administratrice CGVVR, nous a quittés courant octobre, à l'aube de ses 84 ans.

Noëlle avait rejoint notre association en 1995 en s'intégrant à l'antenne de Roussillon. Elle était fidèle aux permanences roussillonnaises, guidant des nouveaux adhérents. En 2004 elle rentrait au conseil d'administration pour de nombreuses années, puis participait aux relevés des actes de l'état civil de notre canton. Institutrice de formation, Noëlle avait le souci constant de l'orthographe et de la syntaxe ; ses relectures de nos textes à publier étaient efficaces et très appréciées.

Très active dans la vie associative de son village, elle fut vers 2006, l'initiatrice et l'animatrice de la rédaction d'un ouvrage sur l'histoire de sa commune : *Agnin des autrefois*.

Nous gardons de Noëlle son amabilité, sa discrétion, son efficacité et assiduité à nos réunions et animations

Jean Claude Rey, âgé de 72 ans, ancien administrateur CGVVR s'en est allé fin juillet.

Jean Claude avait adhéré à notre centre un peu après l'an 2000 et Il s'était beaucoup investi dans les dépouillements de nos registres locaux à une époque charnière intense suite au passage au numérique. Artisan serrurier à La Chapelle-de-Surieu, de gros soucis de santé, l'avait contraint à plusieurs reprises de cesser ses activités, mais il garda toujours la passion de la généalogie. Il connaissait parfaitement les patronymes de son village et de ceux voisins ; d'ailleurs avec Noëlle Chanaux, ils constituèrent un binôme indissociable pour les relevés du secteur de La Chapelle et Saint-Romain-de-Surieu. Nous déplorons la disparition brutale de tous deux à trois mois d'intervalle.

Le conseil d'administration et les membres de notre centre de généalogie présentent leurs sincères condoléances aux familles.

Nous vous remercions de vous retrouver parmi nous l'année prochaine.

Séparément à ce bulletin, nous vous avons adressé via courriel une fiche de renouvellement d'adhésion 2023. Nous vous demandons de bien vouloir nous retourner le formulaire complété au plus tôt, afin de faciliter la gestion des abonnements : revue *Généalogie & Histoire* et *Généabank*, évitant aussi toute interruption. Merci